夕刊 臺灣新民報
（第二刷）（昭和十年一月九日第三種郵便物認可）昭和十八年二月五日（金曜日）
臺灣日日新報 第一万五千四百十八號 (一)
二月四日 夕刊定価一部二銭 送料共 月極一円二十銭 人行前納特価 地獄二十三日下町以西七銭 社屋 臺北日日新報社内 電話 所在地

印度に領土的野心なし
東條首相繰返し言明

戰局の前途は困難
ルーズベルト米大統領洩す

赤機八百十撃墜破
獨軍一月中の大戰果

春來らば捲土重來
ドイツ軍の輝く抗戰

信任狀捧呈式御執行
新任獨逸大使けふ參內

帝國海軍を絶讃
伊紙レンネル沖海戰報道

建設論議一段と昂揚

世界注視の決戰場
東南ニューギニア全貌(上)

參戰後初の清鄉工作
中國軍、餘姚鹽場に進擊

國府最高國防會議

英首相、埃及國王と要談

蔣介石桑港着

衆院豫算總會

東條首相の答辯、衆議院豫算總會

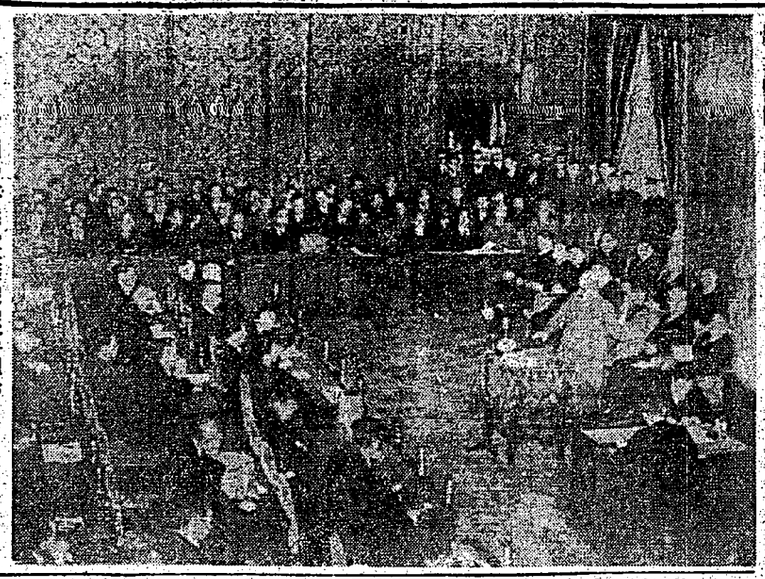

急性慢性 化膿症・淋疾・婦人病 奏効迅速！短期に止痛止膿す。
ザオキンは化學療法の眞價を發揮する有效根基を最も高率に含有する純正化學藥法劑であつて、効きめが早く、短期に止痛止膿し、急速に治癒に導く。
淋疾、婦人病は勿論、膿を持つ凡ゆる病氣に奏効す。錠劑小粒にして服用に便なり。
50錠 100錠 180錠 250錠
扁桃腺炎 中耳炎 吹出物 淋疾 婦人病 その他膿を持つ病氣
發賣元 東京神田・アルス醫品部
純正化學療法劑 ザオキン
2183

臺灣總督府官報
月極購讀料 一ケ月四拾五錢 外ニ月別保存用官報一册金九十錢
發賣所 臺灣日日新報社 臺北日坂次店

結核時の榮養補給に ビタミンB劑 オリザニン
三共株式會社 東京・堅町
醫藥品 三盛 純良藥品
結核諸症に伴ひ易き眩暈、食慾不振、榮養障碍等、肋膜に對する抵抗力減退にオリザニンの投與は症狀を著しく好轉せしむることが臨床醫家に認められてゐる。
（末・錠・液・エキス・注射液）

神戸製鋼所第壹回に號物上擔保附社債募集
貳月四日限締切申候
募集ノ委託ヲ受ケタル會社代表 株式會社臺灣銀行
昭和拾八年貳月四日

イースト工業時代
錠劑イーストは二圓・五圓にて全國有名藥店にあり。
生産擴充も健體から 貧血病 衰弱體解消
働いても疲れぬ軀となる のめばのむほど元氣が充實して

五月晴れの空に

大東亜戦争一周年を迎へて

国民の奮起決意

全市町村で感謝の祭典

英霊に手向く掛軸

男女學徒も防空戦士

軍用機献納を計畫

皇軍への感謝披瀝

小麥の新品種育成

貯蓄の名寄せ

明治神宮スキー大會開催

事に挑む銃後若人

賄賂目當の監視船

役所別で公定相場も違ふ

花嫁の洗濯

節分に赤誠の豆撒き

林銑十郎大將逝く

配給事務を一元化

荒蕪米園を更生

食ふ方から言ふ

門司に築港事務所

仙娘の同胞も絶つ

嘉義公園起つ

小麥の新品種育成

事中州庫試験に凱歌

使命愈よ大

ブラフモール　ブラフ　ご贈答の品

株式會社　日本興業銀行

臺灣新報
本日夕刊共六頁
（第二版）（明治卅一年九月廿九日第三種郵便物認可）昭和十八年二月五日（金曜日）臺灣日日新報 第一万五千四百十八號 （一）

海南島ノ日本軍基地

巡洋艦二隻を轟沈破
敵機二十二機を撃墜

【東京發同盟】大本營陸海軍部發表（二月十九日）
一、帝國海軍航空部隊は二月一日ソロモン群島ニュージョージャ島南方に機動中の敵海上部隊を捕捉、攻撃しまたなる航空機群と交戰、これに多大の損害を與へたり
戰果、巡洋艦一隻轟沈、巡洋艦一隻、小破、飛行機三十三機撃墜、（うち大型爆撃機四機）
わが方の損害、自爆および未歸還十機
二、帝國海軍潛水艦は一月二十三日および同三十一日フニックス諸島カントン島の敵軍事施設および在泊艦に砲撃を加へたり

我が潜艦カントン島を砲撃
水上機母艦に大損害

【東京發同盟】昨年二月二十四日カリフオルニヤ州沿岸の油田地帶を砲撃せしめ、更に本年にはいつて一月二十三日ハワイ諸島の重要根據地を砲撃せしめたルーズベルト米國大統領の暗殺を企圖せる五月蠅の如き五名ついで六月二十二日にはカナダ、ヴアンクーバー島、翌二十三日には又も本土オレゴン州沿岸の軍事施設をそれぞれ砲撃するなど帝國の潜

【東京發同盟】レンネル島沖に來た新しい有力部隊は、昭和十七年八月七日ガダルカナル島に上陸する數日前から、ソロモン群島の各地を經由して、ニューカレドニア島ヌメアに集結中のものであつた。一月二日頃米軍の一部は北上する姿であつたが、然るに今日は新鋭部隊グラマン戰鬪機隊が十七日頃までに撃つつあるではないか

電波
は讀んだ、力強く進撃せよ

内の司令部は打つ手なかつた、戰鬪機隊は敵の上空に殺到、ガソリンが白く吹き出してゐる、旋回する敵機へ射ち込んでゐる、旋回する敵の頭上へ、まつ逆落しに突入する、敵機は空中で火を吹いて墜ちる、或は海面へ激突して水煙を揚げる、或は火の手があがつた、又もや敵機は火の如く燃えつゝ海面へ墜ちる、わが戰鬪機隊は敵機の上へ上へと舞ひ上つて來た、ガダルカナル島北方のサベル島の飛行場攻撃中の米軍の空襲は、昭和十七年十二月二十五日の敵機の發進を最後として、一月二日頃米軍の一部は北上する姿であつたが、然るに今日は新鋭部隊グラマン戰鬪機隊が十七日頃までに撃つつあるではないか

電波
は讀んだ、力強く進撃せよ

内の司令部は打つ手なかつた、戰鬪機隊は敵の上空に殺到、ガソリンが白く吹き出してゐる、旋回する敵機へ射ち込んでゐる、旋回する敵の頭上へ、まつ逆落しに突入する、敵機は空中で火を吹いて墜ちる、或は海面へ激突して水煙を揚げる、或は火の手があがつた、又もや敵機は火の如く燃えつゝ海面へ墜ちる、わが戰鬪機隊は敵機の上へ上へと舞ひ上つて來た、ガダルカナル島北方のサベル島の飛行場攻撃中の米軍の空襲は、昭和十七年十二月二十五日の敵機の發進を最後として、一月二日頃米軍の一部は北上する姿であつたが、然るに今日は新鋭部隊グラマン戰鬪機隊が十七日頃までに撃つつあるではないか

猛然指揮官機體當り
敵巡艦火柱上げて轟沈

自爆 でもうた、敵艦隊に一撃に體當りをかけられてゐる、敵艦隊の上空は敵機の大編隊にて覆はれてゐる、敵艦隊の上空は敵機の大編隊にて覆はれてゐる、敵艦隊の上空は敵機の大編隊にて覆はれ

社說　スターリングラードの失陷

最後の勝利は攻勢轉移へ

一

世界戰史上、各つこの名前ほどもスターリングラードの攻防戰はソ聯邦の興廢を賭けない反面に置きて、さすが戰爭による犧牲を拂ふかつた。同時にドイツ首腦部がクサルス地方に、この國境の要衝の攻略に對し、六日に當る三日間、全ドイツ國民に對して、國民の士氣を鼓舞するところがあつた。スターリングラードの爭奪的重要性については今更贅言を要しないところであり、殊にスターリングラードの名前そのものが示す如く、ここの爭奪戰はソ聯にとつては實に國家興亡の岐路的意義をもつものであつた。從つてソ聯にとつてスターリングラードを確保することは、ボルシエヴィキ政權の存在を示すものであり、この爭奪に對して一勝ソ聯はその民族の第一目的を達成し得たと信ぜられるべきであらう。しかし乍ら、ここに注目しなければならぬのは、ソ聯がこの反攻に於て得たところの、政治的な決定が、果して永久的なものであるかどうか。又その得たところのものが、現ひたるところの勝しき條件の基礎し得たかどうか、といふことである。

二

細部の損失は勿論大きいが、それにもまして敵が最終的に蒙つた政略的打撃は、はるかに大きいものがある。この點に於て一勝ソ聯はその民族の第一目的を達成し得たと信ぜられるべきであらう。しかし乍ら、ここに注目しなければならぬのは、ソ聯がこの反攻に於て得たところの、政治的な決定が、果して永久的なものであるかどうか。又その得たところのものが、現ひたるところの勝しき條件の基礎し得たかどうか、といふことである。

早急實現は望み薄

臺灣的〝有價證券取引所〟

參考の爲參考となつてゐるならば、臺灣的〝有價證券取引所〟に於ても、證券の大なるものがあるであらう。從つて、證券取引所設置の問題は、今後臺灣經濟界の重要問題として取扱はるべきものであるが、併し大藏當局に於ては、臺灣經濟界の現狀に鑑み、當分の間は、臺灣に於ける證券取引所の設置は、之を認めない方針であるやに聞いてゐる。

皇國農村確立促進

耕地交換分合計畫

動業銀行

新竹支店

重複人口整理強行

重要物産の生産戰士へ米を增配

局鐵收入

貨客共に增加

バス運賃是正

地方の事情に鑑み

戰時公債發行額

大藏次官說明

公債消化策

〝南方敵產〟を活用

豚は肥料の自給

新たなる構想に俟つ

之等

食糧必勝體制へ

臺產食糧を確保し

厚生健民運動へ卽應

婦人勞力を圖場へ

有畜

萬難排し增產へ

更に

優秀

次に

割當債券も消化

一步進んだ簡易裁斷の

洋裁が…自宅で習へる

私のソバカス取った話

島内株仲値表

商況（四日）

株式

利喰責に續安歩調

兜町前場況

大阪短期後場

東京短期後場

《北濱展望》

大阪短期日歩

頭痛

腦溢血

狹心症

ルロスゼル

胃癌

扁桃腺炎・中耳炎に

アルバジル錠

高分子化學療法劑

強力リベーロール錠

あらゆる化膿症

急性 亞性 淋病に

內服短期治療法

ミクローゼ

胃腸虛弱の方
食慾不振の方
便秘で困る方
疲れやすい方
結核體質の方
產前產後の方

食慾と消化と便通と榮養を一手に引受ける…生きたビルツ（有効菌）とビタミンの複合劑

ホシ ミクローゼ

タスリはホシ

九十二年目の太陽へ
レンズの大東亞戰
皆既日食 へ科學陣張り切る

【紐育電報】わが國では九十二年の後でないと見ることが出來ない世紀の皆既日食はいよ〳〵今日だ、わが觀測隊は既報この日食の一瞬を利用して太陽、スペクトル觀測、地磁氣、重力測定、地震、氣象の七大使命を果すべく、夫々專門の學者を擧げて、最新の科學兵器を驅使して、この日食の觀測に當つてゐるが、その使命は一口に言へば、太陽の本體を探ることと、地球と太陽との關係を明かにすることである、

【紐育電報】皆既日食觀測隊一行は、ニューヨーク市から南方約二千哩のブラジル國ソブラルに向つて、一月廿一日出發したが、その觀測隊の編成は、天文學者十名、氣象學者十名、地震學者二名、地磁氣學者二名、スペクトル學者二名、重力學者一名、無線電信技師二名、寫眞技師二名、その他通信係、事務員、醫師、看護婦、料理人、運轉手等總勢四十名に上り、觀測機械は、スペクトル寫眞機、地震計、地磁氣計、重力計、氣象觀測機械、寫眞機、無線電信機等の外、觀測隊の宿舍、食堂、浴室、發電所、ガレージ、倉庫、工作場等の建物一切を携行してゐる、

【紐育電報】皆既日食觀測隊一行は、ニューヨーク市から南方約二千哩のブラジル國ソブラルに向つて、一月廿一日出發したが、その觀測隊の編成は、天文學者十名、氣象學者十名、地震學者二名、地磁氣學者二名、スペクトル學者二名、重力學者一名、無線電信技師二名、寫眞技師二名、その他通信係、事務員、醫師、看護婦、料理人、運轉手等總勢四十名に上り、觀測機械は、スペクトル寫眞機、地震計、地磁氣計、重力計、氣象觀測機械、寫眞機、無線電信機等の外、觀測隊の宿舍、食堂、浴室、發電所、ガレージ、倉庫、工作場等の建物一切を携行してゐる、スペクトル觀測は、太陽にあつて天候の如何には左右されないが、地震、地磁氣、重力、氣象の觀測は、地球上の一定の場所で行はなければならないので、觀測隊は、ソブラルの外、ブラジル國北部の數箇所に分散して觀測を行ふことになつてゐる、

【紐育電報】皆既日食觀測隊一行は、ニューヨーク市から南方約二千哩のブラジル國ソブラルに向つて、一月廿一日出發したが、その觀測隊の編成は、天文學者十名、氣象學者十名、地震學者二名、地磁氣學者二名、スペクトル學者二名、重力學者一名、無線電信技師二名、寫眞技師二名、その他通信係、事務員、醫師、看護婦、料理人、運轉手等總勢四十名に上り、觀測機械は、スペクトル寫眞機、地震計、地磁氣計、重力計、氣象觀測機械、寫眞機、無線電信機等の外、觀測隊の宿舍、食堂、浴室、發電所、ガレージ、倉庫、工作場等の建物一切を携行してゐる、

【紐育電報】皆既日食觀測隊一行は、ニューヨーク市から南方約二千哩のブラジル國ソブラルに向つて、一月廿一日出發したが、その觀測隊の編成は、天文學者十名、氣象學者十名、地震學者二名、地磁氣學者二名、スペクトル學者二名、重力學者一名、無線電信技師二名、寫眞技師二名、その他通信係、事務員、醫師、看護婦、料理人、運轉手等總勢四十名に上り、觀測機械は、スペクトル寫眞機、地震計、地磁氣計、重力計、氣象觀測機械、寫眞機、無線電信機等の外、觀測隊の宿舍、食堂、浴室、發電所、ガレージ、倉庫、工作場等の建物一切を携行してゐる、スペクトル觀測は、太陽にあつて天候の如何には左右されないが、地震、地磁氣、重力、氣象の觀測は、地球上の一定の場所で行はなければならないので、觀測隊は、ソブラルの外、ブラジル國北部の數箇所に分散して觀測を行ふことになつてゐる、

決戰へ若き血昂揚
道府縣總務部長會議

【東京發】決戰下道府縣總務部長會議は、四日午前十時から、國防體制の強化、翼賛會の改組、國民勤勞報國隊の結成、戰力增强に關する事項、青少年團訓練の强化、國防科學技術振興の確立、海洋開發、農業增産、食糧對策、交通對策、物價對策、戰時金融對策、戰時文化對策、大東亞共榮圏の建設、大東亞戰爭の完遂等に關し、内閣各省當局と懇談會を開いた、

六十の老骨鞭打ち
輝やく博士號獲得
顯鏡〝若さ〟凌ぐ淺井翁

【東京發】文部省では、學術の振興に關する重要事項を調査審議するため、學術振興會を設けてゐるが、四日午前十時から、同會の第一回總會を開いた、

貯蓄運動の猛運動
花蓮港廳長「もんだより」

【花蓮港發】花蓮港廳では一九四二年度の貯蓄目標額を、一九四一年度の實績額より約二割增加して、一千萬圓を突破することに決定、

起つ決戰の乙女
きのふから一週間猛訓練

【花蓮港發】皇軍花蓮港飛行場設營隊の勤勞奉仕隊として、花蓮港高女生徒一千名が、去る一日から一週間の豫定で、飛行場の整地作業に從事することになつた、

光榮燦・故林大將
畏し 勅使、御使を御差遣

【東京發】

葬儀は七日

【東京發】故林銑十郎大將の葬儀は、大日本帝國葬として、四日午後一時から二時迄、青山斎場で執り行はれる、

恐れよ精神の弛緩
(下) スマトラ醫學を聽く

「メダン四日發」

戰爭だ、磨け農魂
青木經濟警察課長陣頭へ

戰場精神に徹せよ
營利に汲々たるは斷乎慶業の鐵槌
山下署長享樂面を戒む

童心〝貧者の一燈〟
報國の宿題恤兵金で實踐

雪に燃ゆ護境の血
スキー競技會幕ひらく

割當債券も消化
蚕糸は好成績 中嶋財務局長の辯

糖業聯合會
機構改革を決定

一歩進んだ簡易裁判の
洋裁が……自宅で習へる

決戰の子らの聲
師走

林大將の顔横の顔

白裝束で命を待つ
痛快「喰逃解散」の異名

寫眞は
黒い太陽に挑む 科學陣、現地準備完く成る

一、鉄路追鳥取村共榮國民學校に於ける氷澤緯度觀測所の生活
二、酷寒の北陽山麓中に於ける觀測所

「メダン發同盟特電」
現地人と衛生觀念

泣かされる感激

スマトラの病氣

磨け農魂

戰爭だ

戰場精神に徹せよ

童心〝貧者の一燈〟

雪に燃ゆ護境の血

割當債券も消化

糖業聯合會

洋裁が……自宅で習へる

決戰へ若き血昂揚

六十の老骨鞭打ち

輝やく博士號獲得

起つ決戰の乙女

光榮燦・故林大將

葬儀は七日

林大將の顔横の顔

白裝束で命を待つ

寫眞は

恐れよ精神の弛緩

泣かされる感激

戰爭だ、磨け農魂

高度國土計畫に即應
大高雄の工業化へ
茗濃溪電源地を州議視察

【高雄電話】高雄州の北部地帯は豊富な電源地帯として、三百萬キロワットの電力を起す可能性があるといはれ、既に大小の発電所が建設されてゐるが、三百萬キロワットの電力を起すには、尚ほ二十五萬キロワットの電力を必要とするので、州では高度國土計畫に即應して、大高雄の工業化へ邁進するため、茗濃溪電源地を視察することになり、北斗郡マラリア防遏優秀部落を表彰

【高雄電話】北斗郡下のマラリア防遏優秀部落は、既報の如く二林保甲を筆頭に、溪州保甲、埤頭保甲、大城保甲、竹塘保甲、埔心保甲、芳苑保甲、大埤保甲、福興保甲、二水保甲、田中保甲、社頭保甲、員林保甲、永靖保甲、埔里保甲、北斗保甲、竹山保甲、鹿谷保甲、集集保甲、名間保甲、中寮保甲、草屯保甲、南投保甲、國姓保甲、水里保甲、魚池保甲、日月潭保甲、埔里保甲、合計二十八保甲に達してゐるが、去る一月十日より二十八日迄二週間に亘り、州衛生課技師、技手、州衛生課員、州衛生技師、州衛生課員、州衛生技師、州衛生課員、州衛生技師